DIRECCTE NOUVELLE-AQUITAINE

Insee Mesurer pour comprendre

pôle emploi

RÉGION NOUVELLE-AQUITAINE
AQUITAINE LIMOUSIN POITOU-CHARENTES

Liberté • Égalité • Fraternité
RÉPUBLIQUE FRANÇAISE

PRÉFET DE LA RÉGION NOUVELLE-AQUITAINE

2017

Approche économique des 33 zones d'emploi de la région Nouvelle-Aquitaine

ZONE D'EMPLOI (ZE) de ROYAN

Si la zone d'emploi de Royan a su résister à la crise, elle est cependant moins dynamique depuis en termes d'emploi.
Le secteur de la construction, un des moteurs de la croissance de l'emploi avant la crise, a chuté depuis la crise et pèse sur la reprise de l'emploi. L'emploi a principalement augmenté dans le secteur tertiaire non marchand et s'est maintenu dans le secteur marchand. L'attractivité du territoire et la faible orientation à l'export des secteurs d'activités sont deux éléments favorables à l'emploi. L'attractivité démographique portée essentiellement sur une population âgée et l'importance des emplois liés au tourisme accentuent la prépondérance des activités de la sphère présentielle. C'est la zone d'emploi de la Nouvelle-Aquitaine où la part de l'emploi présentiel est la plus élevée.
La forte part de l'emploi public dans son tissu économique ne lui a cependant pas permis de contenir son niveau de chômage. Le taux de chômage est l'un des plus élevé de la région.

INDICATEURS SOCIO-ÉCONOMIQUES : POSITION DE LA ZE DE ROYAN PAR COMPARAISON À LA FRANCE DE PROVINCE ET AUX ZE DE MÊME TYPE

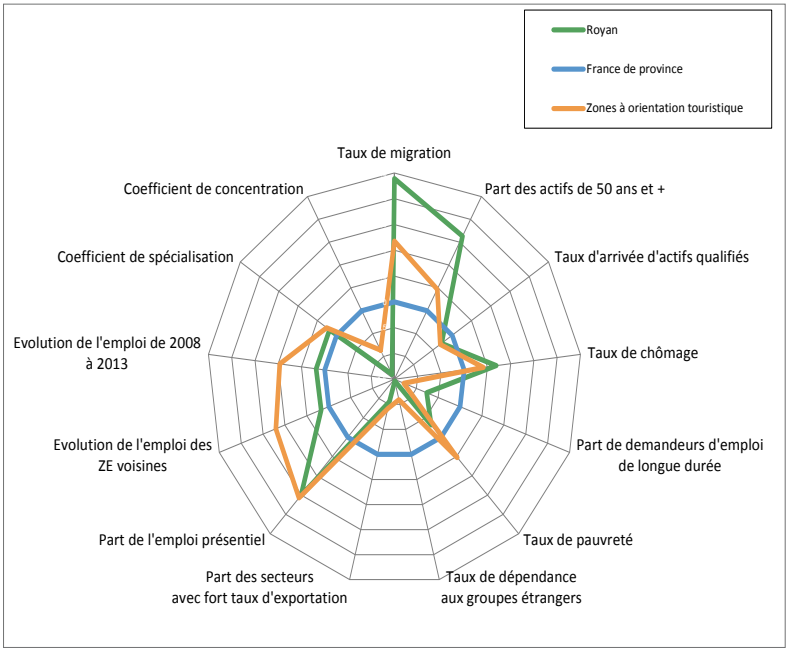

Unité : indice

Sources : Insee, Pôle Emploi ; Dares

Note de lecture : La ZE de Royan se distingue par un taux de migration plus élevé que celle de la France de province et de l'ensemble des ZE de même type. A l'inverse, elle présente un taux de dépendance aux groupes étrangers plus faible

89 868 habitants
27 957 emplois dont 22 231 salariés
Taux de chômage localisé : 11,3% (T2-2016)

Sources : Insee, RP 2013, Estel 2013

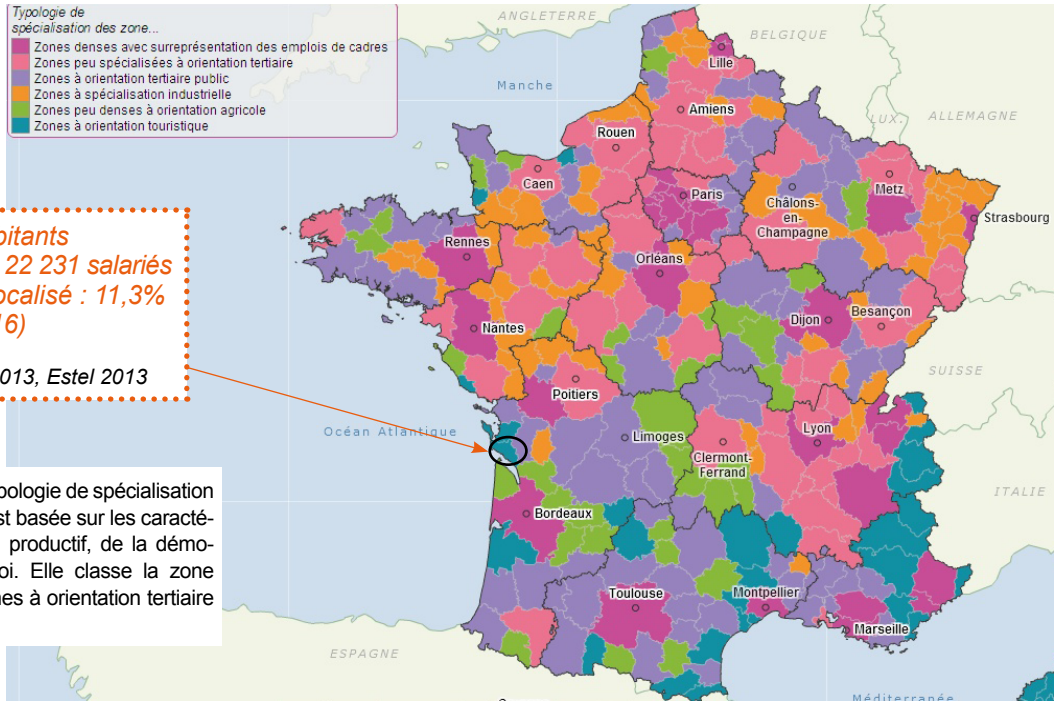

Note de lecture : la typologie de spécialisation des zones d'emploi est basée sur les caractéristiques de l'appareil productif, de la démographie et de l'emploi. Elle classe la zone d'emploi dans les zones à orientation tertiaire public.

Source : IAU-IdF, Datar, 2012

Voir glossaire pour la définition des variables

DÉMOGRAPHIE

IMPACT SUR UN AN DES MIGRATIONS PAR CLASSE D'ÂGE QUINQUENNAL

Solde migratoire (entrées - sorties) rapporté à la population hors migrations

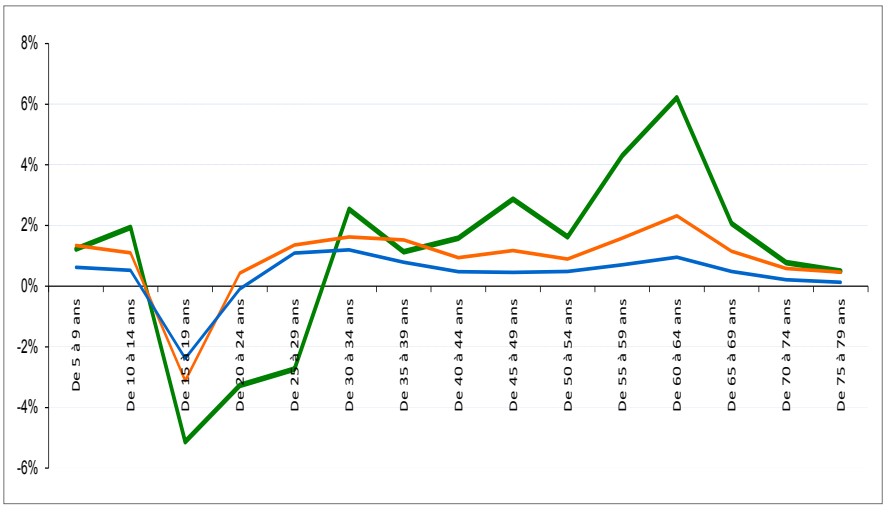

Champ : individus de 5 à 79 ans *Source : Insee, RP 2013*

Note de lecture : sur un an, la ZE de Royan présente un solde migratoire négatif et inférieur à sa classe d'appartenance pour la population âgée de 15 à 30 ans, à l'inverse des plus de 40 ans.

- ZE Royan
- Zones à orientation touristique
- France de province

ÉVOLUTION DE LA POPULATION ACTIVE (2008 - 2013)

Zone d'emploi Royan : +4,3 %
Zones à orientation touristique : +4,9%
France de province : +3,2%

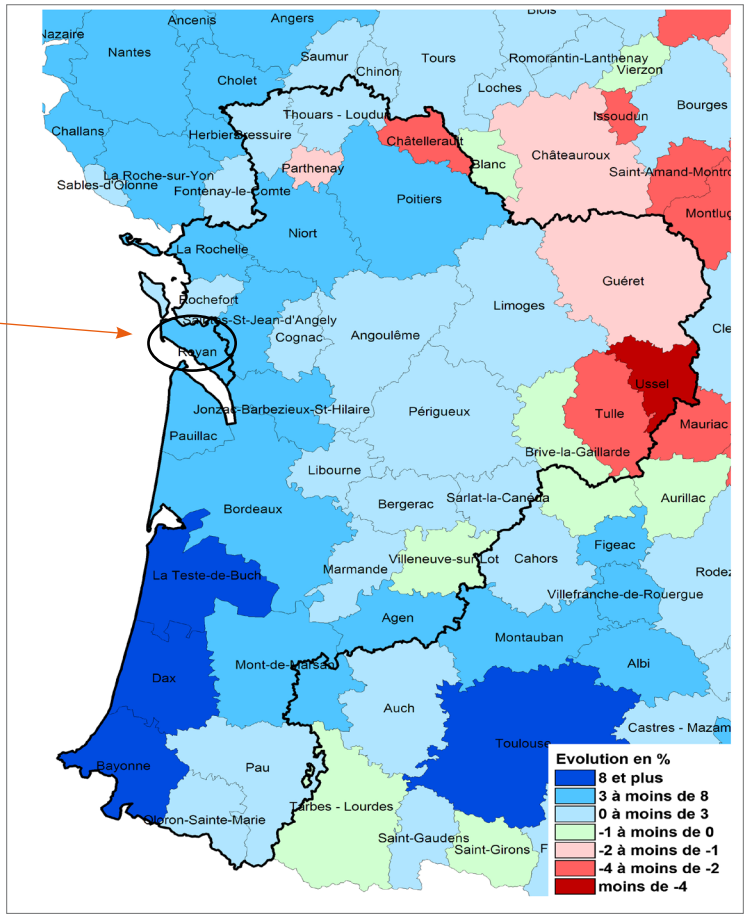

RÉPARTITION DE LA POPULATION ACTIVE PAR ÂGE EN 2013

	ZE Royan	Zones à orientation touristique	France de province
15-24 ans	10,3%	10,3%	11,2%
25-54 ans	73,4%	75,1%	75,5%
55-64 ans	16,3%	14,6%	13,2%

Source : Insee / RP2013 exploitation complémentaire

EMPLOI

RÉPARTITION DE L'EMPLOI SALARIÉ PAR GRAND SECTEUR

	Nombre d'emplois salariés	ZE Royan	Zones à orientation touristique	France de province
Agriculture	1 547	7,0%	1,8%	1,3%
Industrie	1 394	6,3%	8,7%	15,1%
Construction	1 722	7,7%	7,6%	6,1%
Tertiaire marchand	9 995	45,0%	46,4%	43,1%
Tertiaire non marchand	7 573	34,1%	35,5%	34,5%
Total emploi salarié	**22 231**	**100,0%**	**100,0%**	**100,0%**

ÉVOLUTION DE L'EMPLOI *(base 100 en 2002*)*

EMPLOI TOTAL

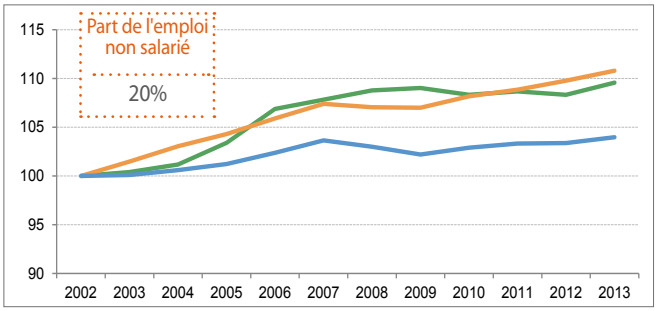

EMPLOI NON SALARIÉ

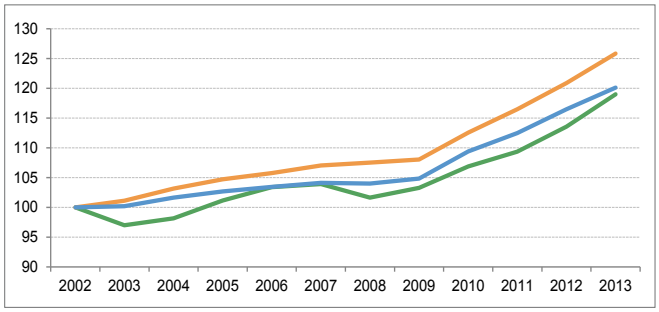

ÉVOLUTION DE L'EMPLOI SALARIÉ PAR GRAND SECTEUR *(base 100 en 2002*)*

AGRICULTURE

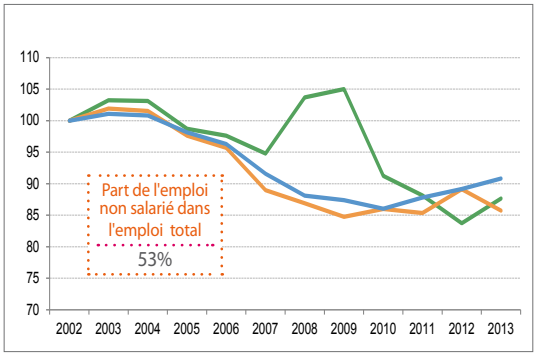

INDUSTRIE

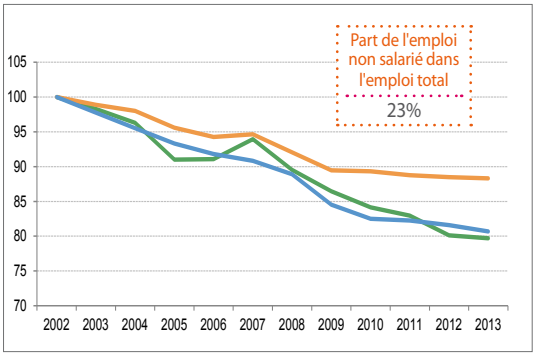

CONSTRUCTION

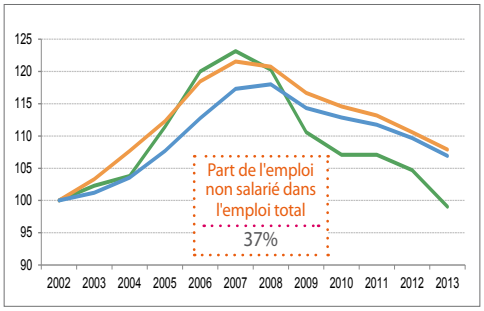

TERTIAIRE MARCHAND

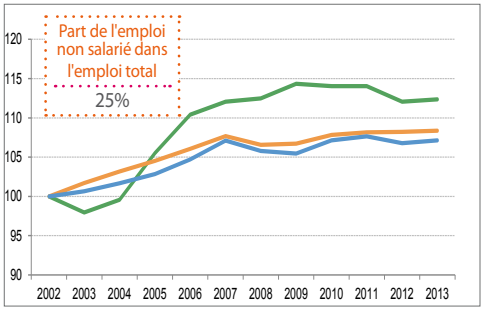

TERTIAIRE NON MARCHAND

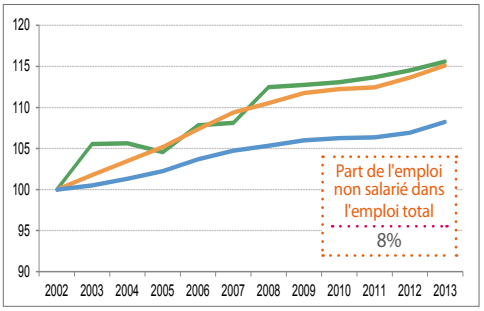

Sources : Insee - Estimations d'emploi localisées (Estel 2013) / RP2013 exploitation complémentaire

* L'année 2002 est prise comme année de référence.

SPÉCIFICITÉ SECTORIELLE*

En vert foncé : les trois secteurs les plus spécifiques
Nomenclature agrégée 2008 en A38
* (par rapport à France de province)

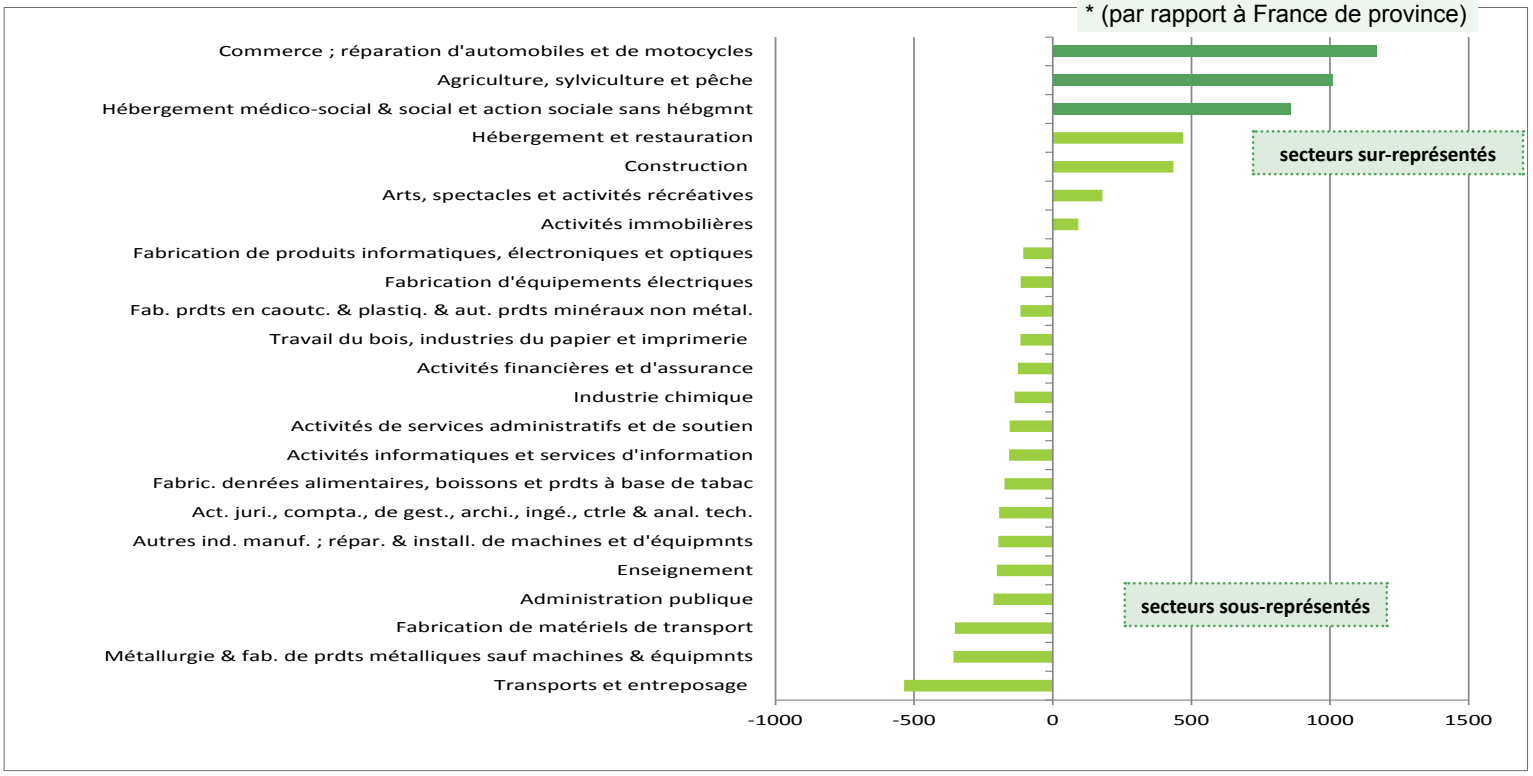

Note de lecture : il y a 1 170 emplois salariés dans le commerce de plus que si la zone d'emploi avait la même structure d'activité que pour la France de province.

Source : Insee, Clap 2013

RÉPARTITION DE L'EMPLOI SALARIÉ PAR SECTEUR D'ACTIVITÉ DÉTAILLÉ

En vert foncé : les trois secteurs les plus spécifiques

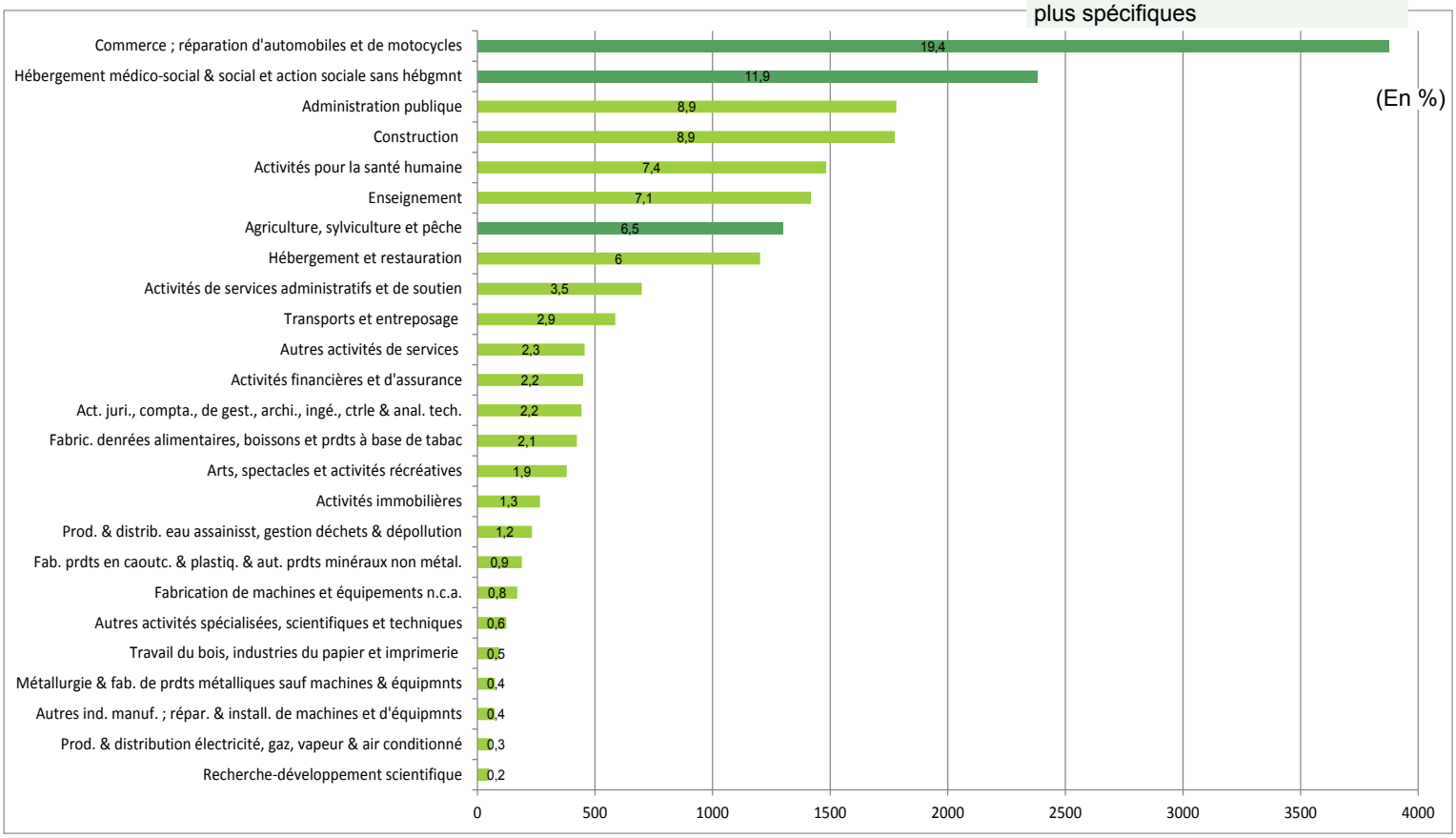

Note de lecture : les trois premiers secteurs représentent 40,2% de l'emploi salarié

Source : Insee, Clap 2013

SPÉCIALISATION ET CONCENTRATION DE L'EMPLOI SALARIÉ PAR SECTEUR

Spécialisation	concentration		
	Forte (> 50 %)	Moyenne (entre 20 et 50 %)	Faible (< 20 %)
sur-représentation	Prod. & distrib. eau assainisst, gestion déchets & dépollution	Arts, spectacles et activités récréatives	Agriculture, sylviculture et pêche Construction Commerce ; réparation d'automobiles et de motocycles Hébergement et restauration Activités immobilières Hébergement médico-social & social et action sociale sans hébgmnt
dans la moyenne	Fabrication de machines et équipements n.c.a.	Autres activités spécialisées, scientifiques et techniques Administration publique Activités pour la santé humaine	Fabric. denrées alimentaires, boissons et prdts à base de tabac Enseignement Autres activités de services
sous-représentation	Fab. prdts en caoutc. & plastiq. & aut. prdts minéraux non métal. Recherche-développement scientifique Activités informatiques et services d'information Prod. & distribution électricité, gaz, vapeur & air conditionné	Travail du bois, industries du papier et imprimerie Métallurgie & fab. de prdts métalliques sauf machines & équipmnts Autres ind. manuf. ; répar. & install. de machines et d'équipmnts Transports et entreposage	Activités financières et d'assurance Act. juri., compta., de gest., archi., ingé., ctrle & anal. tech. Activités de services administratifs et de soutien

Note de lecture : pour chaque secteur, la concentration de l'emploi salarié dans les établissements correspond à l'effectif salarié des 4 premiers employeurs du secteur rapporté à l'effectif salarié total de ce même secteur (en %). L'emploi est dit concentré si une part importante de celui-ci dépend d'un petit nombre d'établissements. Trois classes ont été définies : concentration forte (> 50 %), moyenne (entre 20 % et 50 %) et faible (< 20 %).

Source : Insee, Clap 2013

SPÉCIALISATION ET ÉVOLUTION DE L'EMPLOI SALARIÉ* PAR SECTEUR

Spécialisation	Variation de l'emploi salarié (2007 - 2014)		
	Fortement négative (< - 10 %)	Moyenne (entre -10 % et + 10 %)	Fortement positive (> 10 %)
sur-représentation	Prod. & distrib. eau assainisst, gestion déchets & dépollution Construction Activités immobilières Arts, spectacles et activités récréatives	Agriculture, sylviculture et pêche Commerce ; réparation d'automobiles et de motocycles Hébergement et restauration	Hébergement médico-social & social et action sociale sans hébgmnt
dans la moyenne		Fabric. denrées alimentaires, boissons et prdts à base de tabac Fabrication de machines et équipements n.c.a. Autres activités de services	Autres activités spécialisées, scientifiques et techniques Enseignement Activités pour la santé humaine
sous-représentation	Travail du bois, industries du papier et imprimerie Fab. prdts en caoutc. & plastiq. & aut. prdts minéraux non métal. Métallurgie & fab. de prdts métalliques sauf machines & équipmnts Autres ind. manuf. ; répar. & install. de machines et d'équipmnts Prod. & distribution électricité, gaz, vapeur & air conditionné Activités de services administratifs et de soutien	Transports et entreposage Activités financières et d'assurance Recherche-développement scientifique	Act. juri., compta., de gest., archi., ingé., ctrle & anal. tech.

*Hors administration publique

Source : Insee, Clap, Estel et Acoss

Note de lecture : la spécialisation sectorielle mesure le rapport entre la structure sectorielle de la zone d'emploi étudiée et celle de la France de province. Trois classes ont été définies : surreprésentation (indicateur de spécialisation >1,25), dans la moyenne (entre 0,75 et 1,25) et sous-représentation <0,75.

LES 20 PREMIERS ÉTABLISSEMENTS EMPLOYEURS

Raison sociale	Secteur d'activité	Commune	Tranche d'effectifs
Centre Hospitalier de Royan	Activités hospitalières	Vaux-sur-Mer	250 salariés et plus
Commune de Royan	Administration publique générale	Royan	250 salariés et plus
Société Distribution Royannaise Sa	Autres commerces de détail spécialisés divers	Royan	250 salariés et plus
Clinique Pasteur	Activités hospitalières	Royan	100 à 249 salariés
Département de la Charente-Maritime	Action sociale sans hébergement n.c.a.	Royan	100 à 249 salariés
Lycée Général et Technologique Cordouan	Enseignement secondaire général	Royan	100 à 249 salariés
Lycée Professionnel de L'Atlantique	Enseignement secondaire technique ou professionnel	Royan	100 à 249 salariés
Les Perches Distribution	Supermarchés	Vaux-sur-Mer	100 à 249 salariés
Agglomération Royan Atlantique	Administration publique générale	Royan	100 à 249 salariés
La Poste	Activités de poste dans le cadre d'une obligation de service universel	Royan	100 à 249 salariés
Sa Les Robinets Presto	Fabrication d'autres articles de robinetterie	Saint-Georges-de-Didonne	100 à 249 salariés
Centre Hospitalier de Royan	Hébergement médicalisé pour personnes âgées	Le Gua	100 à 249 salariés
La Navicule Bleue	Aide par le travail	Arvert	100 à 249 salariés
Compagnie des Eaux de Royan	Captage, traitement et distribution d'eau	Vaux-sur-Mer	50 à 99 salariés
Commune de Saint Georges de Didonne	Administration publique générale	Saint-Georges-de-Didonne	50 à 99 salariés
Fondation Diaconesses De Reuilly	Hébergement médicalisé pour enfants handicapés	Arvert	50 à 99 salariés
Soc Nouvelle Exploitation Casino Royan	Organisation de jeux de hasard et d'argent	Royan	50 à 99 salariés
Soc d'Expl Maisons Santé	Activités hospitalières	Saint-Georges-de-Didonne	50 à 99 salariés
Collège Henri Dunant	Enseignement secondaire général	Royan	50 à 99 salariés
Asso Parents Amis Gestionnaire	Aide par le travail	Le Gua	50 à 99 salariés

*en fond gris, établissements du secteur public

Source : Insee, Clap 2013

MARCHÉ DU TRAVAIL

ÉVOLUTION DU TAUX DE CHÔMAGE 2006 - 2016 *(base 100 au T3 2006*)*

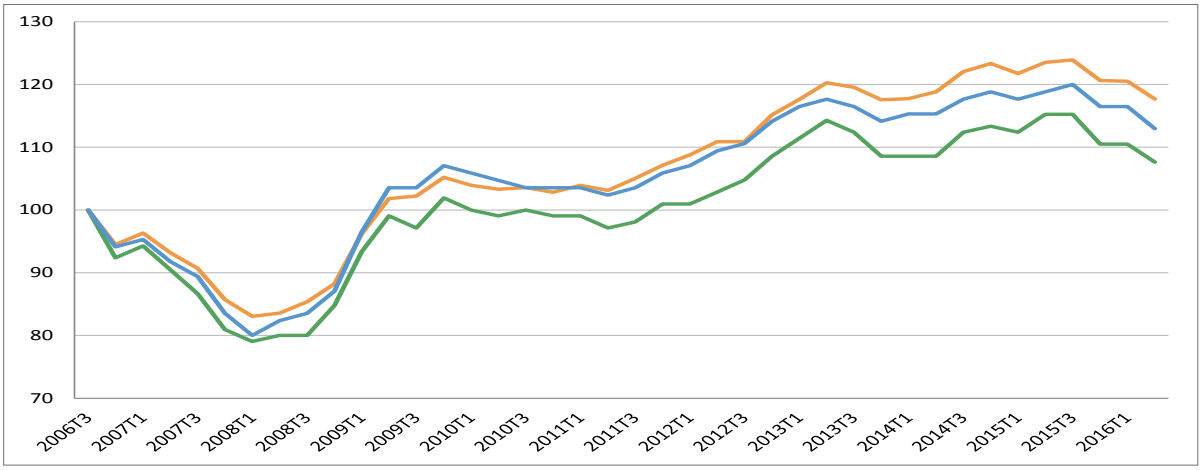

* Le troisième trimestre de l'année 2006 est pris comme trimestre de référence.

Source : Insee

INDICATEUR CONJONCTUREL DE DURÉE DU CHÔMAGE

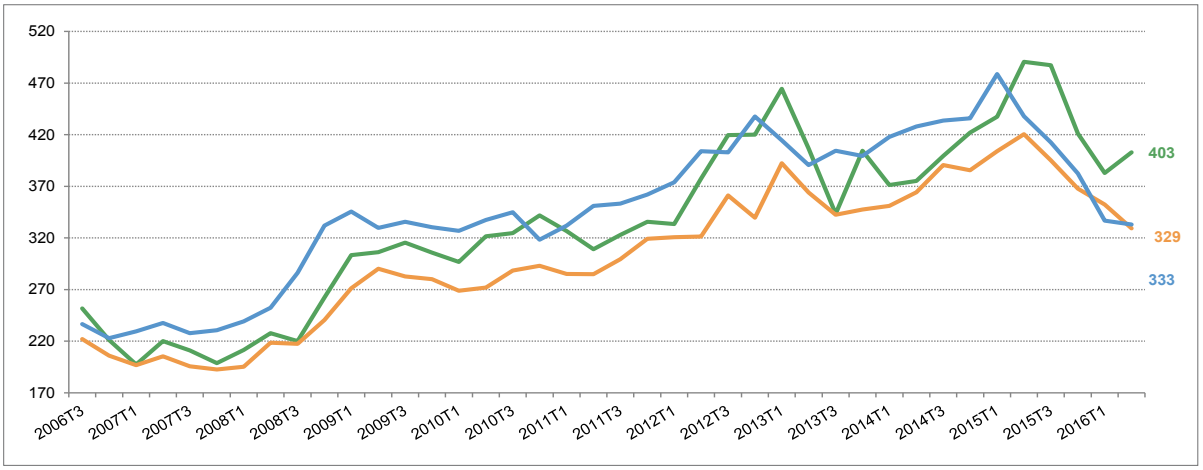

Note de lecture : au 2ème trimestre 2016, l'indicateur conjoncturel de durée au chômage (ICDC) s'établit à 403 jours dans la zone d'emploi. Si la conjoncture économique de ce trimestre se maintenait, un demandeur d'emploi resterait inscrit, en moyenne, 12 mois consécutifs à Pôle emploi.

Source : Fichier Historique Pôle emploi

ÉVOLUTION MOYENNE ANNUELLE DU NOMBRE DE DEMANDEURS D'EMPLOI EN FIN DE MOIS TENUS DE RECHERCHER UN EMPLOI (DEFM ABC)

	ZE Royan	Zones à orientation touristique	France de province
Nombre de DEFM en décembre 2015	8 130	246 770	4 577 479
Avant crise 2001-2007	-1,8%	-2,0%	-2,1%
Crise 2007-2009	+12,5%	+11,6%	+12,1%
Après crise 2009-2015	+6,2%	+7,3%	+6,1%

Source : STMT Pôle emploi

CARACTERISTIQUES DES DEMANDEURS D'EMPLOI EN FIN DE MOIS TENUS DE RECHERCHER UN EMPLOI (DEFM ABC)

CARACTÉRISTIQUES DE LA DEFM ABC AVANT ET APRÈS LA CRISE

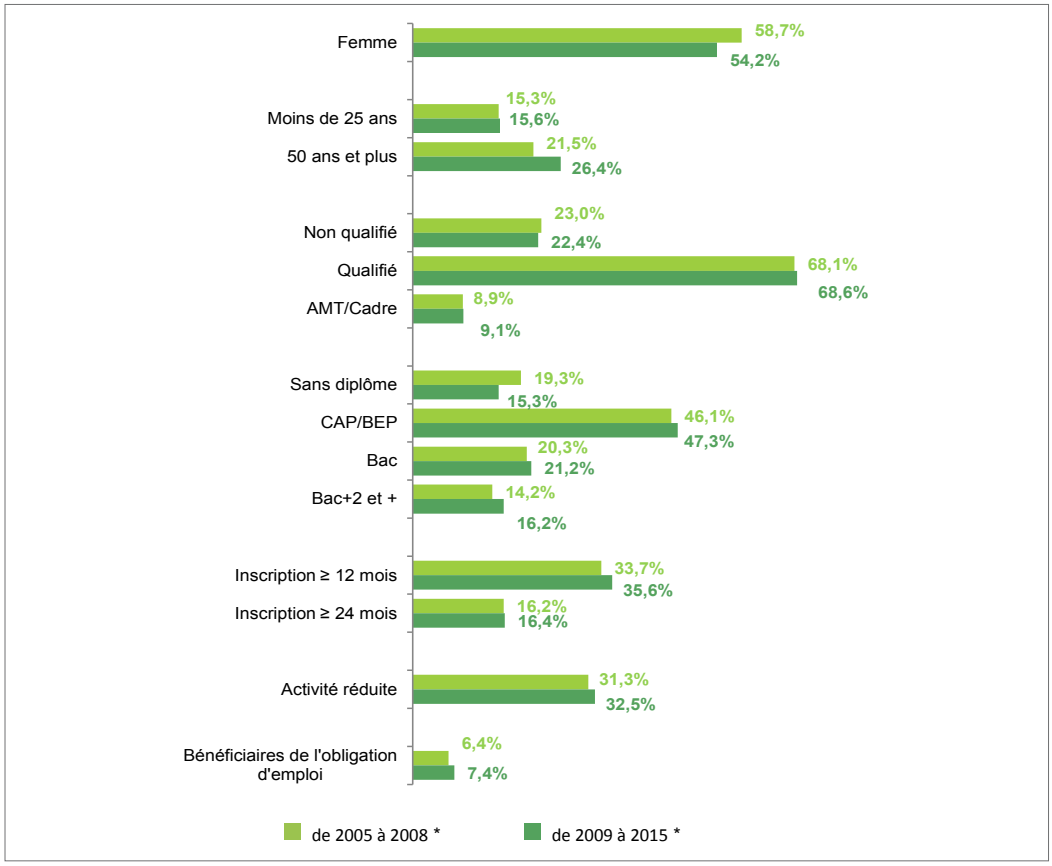

* moyenne mensuelle sur la période

Source : STMT Pôle emploi

Note de lecture : entre 2005 et 2008, la part moyenne des femmes dans la DEFM ABC de la zone d'emploi est de 58,7% ; entre 2009 et 2015, elle est de 54,2%.

ÉCARTS ENTRE LA ZONE D'EMPLOI, SA CLASSE D'APPARTENANCE ET LA FRANCE DE PROVINCE

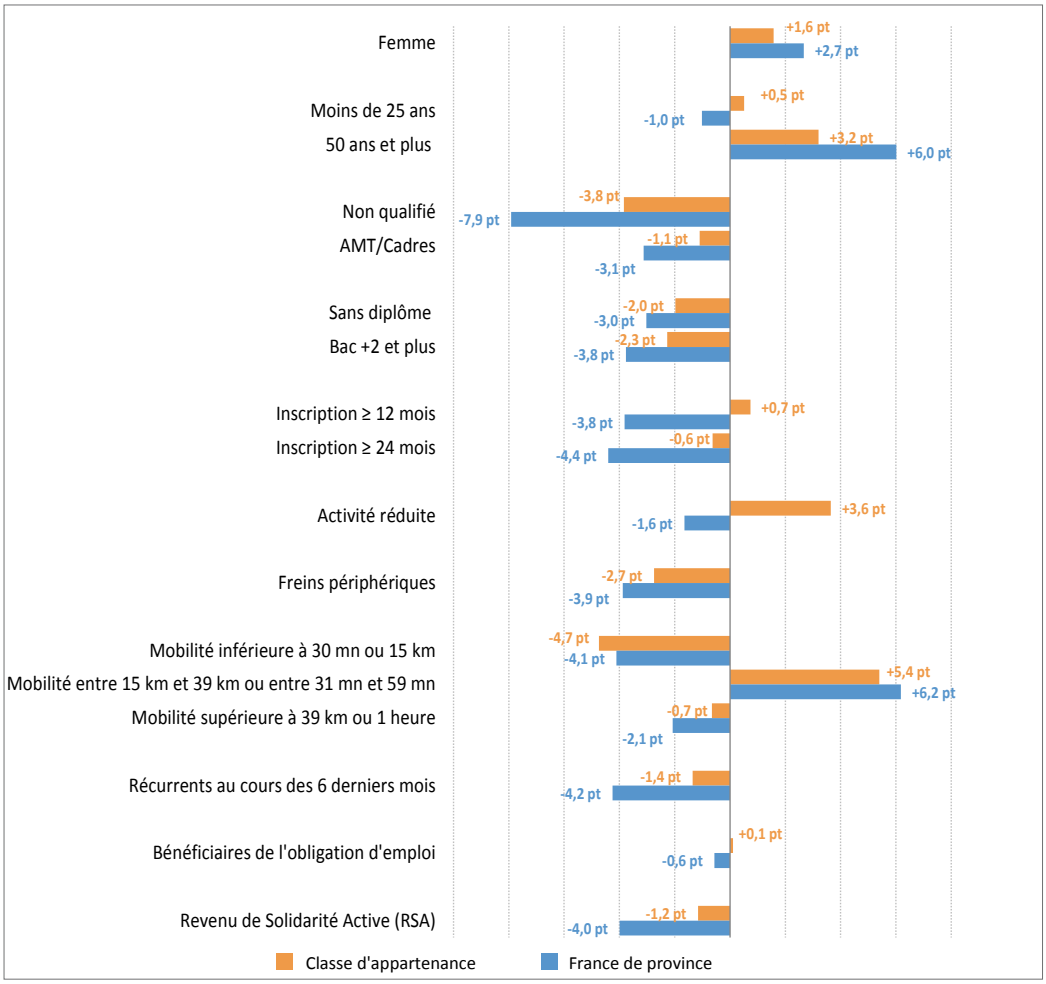

Source : STMT Pôle emploi

Note de lecture : au 31 décembre 2015, la part des femmes dans la DEFM ABC de la zone d'emploi est supérieure de +1,6 point à celle de sa classe d'appartenance ; elle est supérieure de +2,7 points à celle de la France de province.